



KUNSILL LOKALI IŻ-ŻEBBUĠ (GĦAWDEX)

IL-PJAN TAL-HIDMA 2012 - 2014

IL-WERREJ	
INTRODUZZJONI U TBASSIR DWAR IR-RENDIMENT	1
ID-DIKJARAZZJONI TAL-MISSJONI U L-VALURI	2
L-GĦANIJIET, IR-RIŻULTATI MISTENNIJA U L-ISTRATEĠIJI	3
ANALIŻI TAL-HIDMA TAL-KUNSILL	5
IT-TBASSIR DWAR IL-FINANZI	6
L-IŻVILUPP KAPITALI	9

1.0 Introduzzjoni u Tbassir dwar ir-Rendiment

Il-Pjan tal-Hidma li qed nippreżentaw huwa l-ewwel wieħed tas-sitt Kunsill Lokali taż-Żebbuġ – Għawdex; Kunsill Lokali ġdid li ser ikun elett fl-elezzjonijiet tal-10 ta' Marzu 2012. Dan il-Pjan tat-tlett snin ikopri s-snin finanzjarja tal-Kunsill 2012 – 2014.

Ix-xogħlijiet u l-proġetti li l-Kunsill irnexxielu jwettaq matul l-2011 ser ikunu deskritta fir-rapport annwali amministrattiv għall-2011.

Kunsill Lokali ġdid bil-koperazzjoni tal-Kumitat Amministrattiv għal Marsalforn ser ikun qed jaħdem biex jiġu milħuqa l-miri tiegħu u li huma:

- **li jkun ta' servizz kontinwu għar-residenti tiegħu u l-eluf ta' nies li jżuru l-lokalita';**
- **li jakkwista bi prezzijiet tajba l-aħjar servizzi u xogħlijiet;**
- **li jaħdem id f' id ma' entitajiet governattivi bħal l-Awtorita' dwar l-Ambjent u l-Ippjanar biex iċ-ċittadini jkunu jistgħu jgħixu f' ambjent aktar nadif u aħjar.**

Rwol prinċipali tal-Kunsill Lokali huwa li jieħu hsieb jipprovi u jamministra bl-aħjar mod possibbli dawk is-servizzi u x-xogħlijiet li l-Gvern Ċentrali ddelega lil kull Kunsill u li huma l-ġbir tal-iskart domestiku u goff, it-tiswija ta' lampi tat-toroq, it-tindif u ż-żamma fi stat tajjeb tat-toroq, mogħdijiet qalb l-egħlieqi, il-latrini pubbliċi, il-ġonna u l-postijiet ta' rikreazzjoni, is-'soft areas', ix-xtut kif ukoll is-sinjali u l-marki tat-traffiku. Ser jaħdem biex iżomm il-livell ġa milħuq u fejn hemm bżonn jara li jsir titjib f' dan il-qasam tant importanti. Il-Kunsill Lokali huwa dejjem miftuħ għas-suġġerimenti u l-ilmenti taċ-ċittadini tiegħu.

HIDMA SOĊJALI

Ċertament il-Kunsill taż-Żebbuġ ser ikun impenjat ikompli jkabbar l-attivitajiet tiegħu fil-kamp soċjali. Uħud mill-inizzjattivi u l-attivitajiet fil-pjan li jsiru:

- Servizzi varji lill-persuni anzjani u persuni b' diżabilità'.
- Ċentru ta' matul il-jum għall-anzjani – Shubija fit-tmexxija taċ-Ċentru ta' matul il-jum għall-anzjani f' Għajnsielem.
- Titjib fil-librerija tal-lokal - xiri ta' aktar kotba biex nattiraw aktar tfal u adulti jużaw il-librerija.
- Programmi ta' taħriġ.
- L-attivitajiet annwali 'Ġmiel ir-Rebbiegħa' ġewwa Marsalforn.
- Il-Festi Pawlini f' Marsalforn.
- Programm ta' attivitajiet fl-okkażjoni ta' Jum iż-Żebbuġ jinkludi wkoll *weekend* ta' attivitajiet 'Ilwien ir-Rebbiegħa'.
- Diversi attivitajiet kulturali, sportivi u soċjali.
- Attivitajiet biex tingħata promozzjoni lit-talent lokali.

PROĠETTI KAPITALI

Il-Kunsill Lokali Iż-Żebbuġ u l-Kumitat Amministrattiv għal Marsalforn ser ikunu qed jaħdmu biex jtkompla l-programm li l-Kunsill kien beda diversi snin ilu dak ta' kisi bit-tarmak ta' toroq residenzjali.

Il-proġetti kapitali bħal proġetti ta' tisbiħ, kisi ta' toroq bit-tarmak u oħrajn ser ikunu stabbilizzati fl-estimi li jsiru ta' kull sena.

Għas-sena 2012, qed ikun proġettat li jitwettqu diversi proġetti u xogħlijiet, fosthom:

- Li nixxu bit-tarmak diversi toroq fosthom Triq iċ-Ċnus u parti minn Triq Sta Marija.
- Il-kisi bil-konkos ta' parti minn Triq Daħlet Ta' Merżuq u Triq il-Wied ta' Marsalforn.
- Sistemi ġodda ta' dwal għal Triq Santa Marija u partijiet minn Triq Għajn Mhelhel u Triq il-Madonna taċ-Ċiċri.
- Bankini ġodda f' diversi toroq ġewwa Marsalforn.
- *Embellishment* tat-toroq ta' madwar il-wied prinċipali ta' Marsalforn.

Fiduċjużi li dawn ix-xogħlijiet u oħrajn ser jgħinu biex ikompli jitjib l-ambjent taż-Żebbuġ u ta' Marsalforn.

Aħna lkoll qed inħarsu b' ottimiżmu lejn din l-isfida eċċitanti biex nittrasformaw liż-Żebbuġ fl-aqwa lokalita' f' Malta u Għawdex.

2.0 Id-Dikjarazzjoni tal-Missjoni u l-Valuri

2.1 Id-Dikjarazzjoni tal-Missjoni

L-għan ewlieni tal-Kunsill Lokali Iż-Żebbuġ huwa li jkun ta' servizz kontinwu għar-residenti taż-Żebbuġ u ta' Marsalforn kif ukoll għall-eluf ta' viżitaturi li jżuru l-bajjiet tiegħu. Il-Kunsill Lokali ser jagħmel kull sforz biex jamministra bl-aħjar mod possibbli r-riżorsi finanzjarja tiegħu.

2.2 Il-Valuri

Il-valuri li jhaddan il-Kunsill Lokali taż-Żebbuġ huma:

- li jkabbar kemm jista' jkun il-ġid tal-komunita` kollha waqt li jirrispetta l-bżonnijiet ta' individwi u setturi partikulari;
- li jirrispetta l-opinjoni tal-membri kollha tal-komunita` li jirrappreżenta;
- li jirrispetta l-ambjent u l-wirt kulturali u storiku taż-Żebbuġ u ta' Marsalforn;
- li jkun ġust u trasparenti fl-amministrazzjoni tiegħu;
- li jirċievi u jipprovdi l-aqwa servizzi.

3.0 L-Għanijiet, ir-Riżultati Mistennija u l-Istrateġiji

3.1 L-Għanijiet u r-Riżultati Mistennija fl-ewwel sena (2012)

L-Għanijiet

- Kontroll tan-nefqa.
Nassiguraw li l-fondi jintefqu fuq l-aqwa servizzi u xogħlijiet.
- Titjib fil-kwalita` tax-xogħol.
- Deċentralizzazzjoni ta' diversi poteri.
- Definizzjoni w implementazzjoni ta' programm biex intejbu w insebbħu l-ambjent tar-raħal.
- Servizzi oħra fil-komunita`.

Ir-Riżultati Mistennija

- Bilanċ pożittiv bejn id-dħul u l-infiq.
L-ilmenti jonqsu b' ammont konsiderevoli.
- Iċ-ċittadin jingħata l-aqwa servizz fl-iqsar żmien possibbli.
- It-tiswija tal-lampi tat-toroq li sa issa l-Korporazzjoni Enemalta kienet qed tieħu ħsieb it-tiswija tagħhom.
Ir-re-instatement tat-toroq wara xogħlijiet ta' thaffir mill-Korporazzjoni għas-Servizzi ta' l-Ilma.
Il-ħruġ u t-tigdid ta' permessi.
- Il-kisi bit-tarmak ta' Triq iċ-Ċnus u parti minn Triq Santa Marija.
Il-kisi bil-konkos ta' parti minn Triq Daħlet Ta' Merżuq u Triq il-Wied ta' Marsalforn.
Sistemi ġodda ta' dwal għal Triq Santa Marija u partijiet minn Triq Għajn Mhelhel u Triq il-Madonna taċ-Ċiċri.
Bankini ġodda f' diversi toroq ġewwa Marsalforn.
- Titjib fil-librerija - Akkwist ta' aktar kotba b' riżultat li aktar nies jagħmlu użu mill-librerija.
Korsijiet ta' tagħlim.
Organizzazzjoni ta' attivitajiet diversi.

3.0 L-Għanijiet, ir-Riżultati Mistennija u l-Istrateġiji (ikomplu)

**3.2 L-Għanijiet u r-Riżultati Mistennija għal żmien fit-tul
(2013 u 2014)**

L-Għanijiet

- Jikkontrolla n-nefqa kurrenti.
- Jiddiskuti ma' dawk l-individwi u l-ghaqdiet tal-lokal li jkunu lesti jagħtu l-kontribut tagħhom f' attivitajiet imtella' mill-Kunsill.
- Effiċjenza.

Ir-Riżultati Mistennija

- Iwettaq aktar xogħlijiet ta' infrastruttura bħal ngħidu aħna kisi bit-tarmak ta' toroq, proġetti ta' tisbiħ, estensjoni ta' faċilitajiet sportivi u ta' fuq il-bajjiet u proġetti oħra.
- Organizzazzjoni ta' programmi edukattivi kif ukoll attivitajiet kulturali u soċjali.
- Decentralizzazzjoni ta' poteri oħra – Tinqata' ħafna mill-burokrazija li teżisti.

3.3 L-Istrateġiji

Il-Kunsill Lokali Iż-Żebbuġ iddiskuta fit-tul l-istrateġiji li ser jaddotta f' dawn it-tlett snin li ġejjin biex jiżgura li l-oġġettivi u l-pjanijiet tiegħu jkunu milfuqa. Dawn l-istrateġiji huma mmirati biex johlqu opportunitajiet godda waqt li jevitaw sitwazzjonijiet li jistgħu jkunu ta' theddida għas-suċċess tal-Kunsill.

L-istrateġiji għas-snin 2012 – 2014 huma:

- li jiżviluppa relazzjonijiet tajba ma' Kunsilli Lokali oħra, dipartimenti tal-Gvern u kumpaniji privati biex jakkwista l-aqwa servizzi bl-inqas spiża;
- li jinkoraġġixxi djalogu, rispettu u li jaħdem bħala tim wieħed;
- li juża l-aħjar metodi tekniċi ta' tmexxija;
- li jinvolvi n-negozji tal-komunita' fil-finanzjament ta' proġetti kapitali u soċjali biex johlqu diversi żviluppi għall-benefiċċju li jtagħda fit-tul miċ-ċittadini residenti fil-lokal.

4.0 Analizi tal-Hidma tal-Kunsill

4.1 L-Organizzazzjoni

L-organizzazzjoni tal-Kunsill Lokali Iż-Żebbuġ

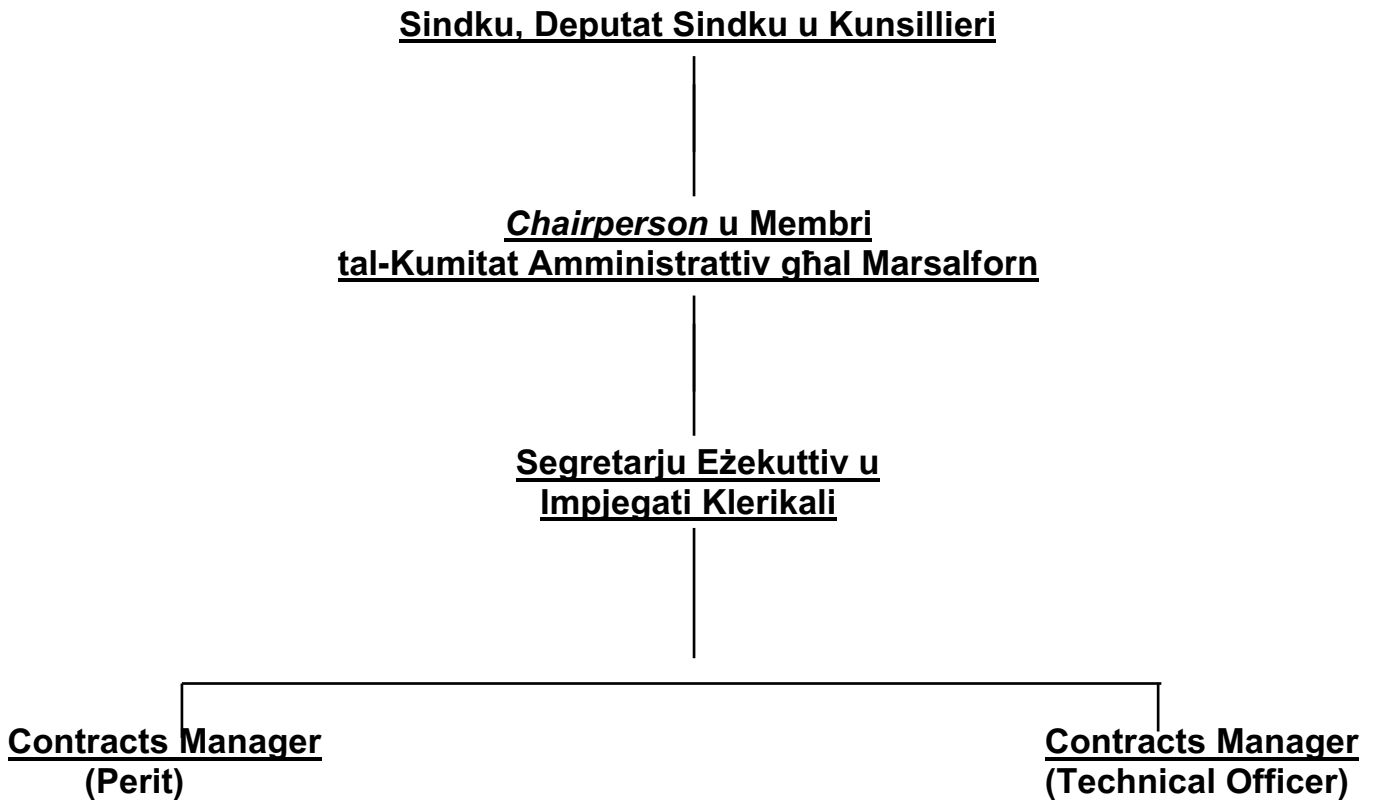

L-istrategġiji jkunu decizi mill-Kunsill u eżekwiti minnu stess.

Qabel jieħu xi decizjoni, il-Kunsill jikkonsulta mal-partijiet kollha konċernati.

L-istaff tal-Kunsill jipprovdi assistenza segretarjali lill-Kunsillieri kollha. L-impjegati għandhom ir-responsabbiltà li jirreġistraw l-ilmenti, it-talbiet u s-suggerimenti tal-pubbliku waqt li jaraw li talbiet għal informazzjoni jkunu sodisfatti minnufih. Is-Segretarja Eżekuttiva għandha l-inkarigu li ɔġġib għall-attenzjoni tal-Kunsill u / jew l-entitajiet governattivi konċernati (skont il-każ) dwar it-talbiet u l-ilmenti li tircievi. Hi tara li fi żmien raġonevoli tittiehed azzjoni xierqa għal kull kwistjoni.

5.0 Tbassir Finanzjarju**5.1 Stima Finanzjarja għal Tlett Snin**

NRU. TAL-KONT	DESKRIZZJONI	a	b	c	c-b
		STIMA 2012 (€)	STIMA 2013 (€)	STIMA 2014 (€)	STIMA 2012 - 2014 (€)
2	Dhul				
0000	Tal-Gvern	459,037.00	441,619.00	449,851.00	1,350,507.00
0020	Bye-laws	175,860.00	126,500.00	127,000.00	429,360.00
0090	Investiment	1,200.00	1,200.00	1,200.00	3,600.00
	TOTAL	636,097.00	569,319.00	578,051.00	1,783,467.00
1	Infieq				
1000	Salarji u Pagi	68,502.00	69,499.08	70,086.06	208,087.14
2000	Manutensjoni u Xogholijiet oħra	272,503.00	275,463.00	283,763.00	831,729.00
7000	Infieq Kapitali	362,860.00	220,000.00	220,000.00	802,860.00
	TOTAL	703,865.00	564,962.08	573,849.06	1,842,676.14
	SURPLUS/DEFICIT	(67,768.00)	4,356.92	4,201.94	(59,209.14)
	BROUGHT FORWARD	105,901.94	38,133.94	42,490.86	105,901.94
	CARRIED FORWARD	38,133.94	42,490.86	46,692.80	46,692.80

5.2 Noti**Id-Dhul**

Dwar l-allokkazzjoni diretta li ssir mill-Gvern Ċentrali, qed nassumu żidiet ta' madwar 0.5% u 2% għas-sena 2013 u s-sena 2014 rispettivament.

Qed ninvestigaw opportunitajiet godda biex entitajiet governattivi jiffinanzjaw uħud mill-proġetti kapitali tal-Kunsill.

L-Infieq

Żieda fl-emolumenti personali dovuta għal żidiet fil-pagi għall-gholi tal-hajja.

Il-proġetti kapitali ser ikunu stabbilizzati fl-estimi annwali.

5.0 Tassir Finanzjarju**5.3 Stima tad-Dhul għal Tlett Snin**

NRU. TAL-KONT	DESKRIZZJONI	STIMA	STIMA	STIMA	STIMA
		2012 (€)	2013 (€)	2014 (€)	2012 - 2014 (€)
2	Dhul				
0000	Tal-Gvern				
0001	Annwali	409,571.00	411,619.00	419,851.00	1,241,041.00
0002	Supplimentari				
0003	Bżonnijiet Speċjali	49,466.00	30,000.00	30,000.00	109,466.00
0004	Entitajiet Pubbliċi/governattivi				
0015	Oħrajn				
		459,037.00	441,619.00	449,851.00	1,350,507.00
0020	Bye-Laws				
0021	Servizzi Komunitarji				
0036	Kontravvenzjonijiet ta' bye-laws				
	Kontribuzzjonijiet u				
0056	donazzjonijiet	170,860.00	120,000.00	120,000.00	410,860.00
0066	Ġenerali	5,000.00	6,500.00	7,000.00	18,500.00
		175,860.00	126,500.00	127,000.00	429,360.00
0090	Investiment				
0091	Interess Bankarju	1,200.00	1,200.00	1,200.00	3,600.00
0096	Sigurtajiet tal-Gvern				
		1,200.00	1,200.00	1,200.00	3,600.00
	TOTAL	636,097.00	569,319.00	578,051.00	1,783,467.00

5.0 Tbassir Finanzjarju**5.4 Stima ta' l-Infieq għal Tlett Snin**

NRU. TAL-KONT	DESKRIZZJONI	STIMA	STIMA	STIMA	STIMA
		2012 (€)	2013 (€)	2014 (€)	2012 - 2014 (€)
1	Infieq				
1000	Salarji u Pagi				
1100	Onorarja tas-Sindku	6,351.00	6,541.00	6,602.00	19,494.00
1200	Salarji u pagi ta' l-impjegati	46,003.00	46,686.00	47,141.00	139,830.00
1300	Bonus	4,336.36	4,394.24	4,428.82	13,159.42
1400	Dhul Supplementari	605.64	605.64	605.64	1,816.92
1500	Kontribuzzjonijiet ta' Sigurta Soċjali	3,695.00	3,761.20	3,797.60	11,253.80
1600	'Allowances'	7,511.00	7,511.00	7,511.00	22,533.00
1700	'Overtime'				
		68,502.00	69,499.08	70,086.06	208,087.14
2000	Manutensjoni u Xogħolijiet oħra				
2100	Dawl, ilma, telefon, etc. Xiri ta' Materjal (Materials & Supplies)	6,485.00	7,185.00	7,285.00	20,955.00
2200	Supplies)	800.00	2,000.00	2,000.00	4,800.00
2300	Tiswijiet u manutensjoni	41,000.00	49,000.00	51,000.00	141,000.00
2400	Kera	4,983.00	4,983.00	4,983.00	14,949.00
2500	Shubija f'Assoċjazzjonijiet Internazz.	800.00	1,000.00	1,000.00	2,800.00
2600	Spejjes ta' l-Ufficju	7,000.00	7,000.00	7,200.00	21,200.00
2700	Trasport	2,000.00	1,000.00	1,000.00	4,000.00
2800	Vjaġġar/safar	3,500.00	3,500.00	3,500.00	10,500.00
2900	Informazzjoni għal-Publiku	5,000.00	5,200.00	5,200.00	15,400.00
3000	Servizzi b' Kuntratt	139,535.00	154,195.00	156,195.00	449,925.00
3100	Servizzi Professionali	30,000.00	8,000.00	10,000.00	48,000.00
3200	Training	400.00	400.00	400.00	1,200.00
3300	Ospitalita u servizzi lill-Komunita	30,000.00	30,000.00	32,000.00	92,000.00
3400	Spejjes Incidentali	1,000.00	2,000.00	2,000.00	5,000.00
		272,503.00	275,463.00	283,763.00	831,729.00
7000	Infieq Kapitali				
7001	Xiri ta' propjeta				
7100	Bini				
7200	Titjib	12,000.00			12,000.00
7300	Makkinarju u Apparat				
7500	Proġetti Speċjali	350,860.00	220,000.00	220,000.00	790,860.00
		362,860.00	220,000.00	220,000.00	802,860.00
TOTAL		703,865.00	564,962.08	573,849.06	1,842,676.14

6.0 L-Iżvilupp Kapitali**6.1 Stima tal-Iżvilupp Kapitali għal Tlett Snin**

Nru. tal-Kont Nru. tal-Proġett	Infieq Kapitali Deskrizzjoni tal-Proġett	2012		2013		2014		2012-14
		OGĠETT €	PROĠETT €	OGĠETT €	PROĠETT €	OGĠETT €	PROĠETT €	OGĠETTI €
7001	Xiri ta' Proprjeta'							
7100	Bini/ Kostruzzjoni							
7200	Titjib	12,000.00	12,000.00					12,000.00
			12,000.00					
7300	Makkinarju/ Apparat							
7500	Proġetti Speċjali	350,860.00	350,860.00	220,000.00	220,000.00	220,000.00	220,000.00	790,860.00
			350,860.00		220,000.00		220,000.00	
TOTAL Proġetti Godda		362,860.00		220,000.00		220,000.00		802,860.00

